

AFILIACIONES PRIMER TRIMESTRE

Los datos de afiliación por sectores de actividad elaborados por el *Observatori del Treball*, que recogen tanto los afiliados en el régimen general como en el régimen especial de trabajadores autónomos, indican algunas conclusiones:

- La creación y mantenimiento del empleo en el sector turístico viene de la mano del sector de restauración que también mantiene un nivel de ocupación sostenido fuera de temporada.
- En cuanto a ocupación autónoma son los comerciantes quienes suponen el volumen más importante y mantienen el nivel de ocupación estable prácticamente durante todo el año, aunque también refuerzan sus plantillas en época estival.
- Los trabajadores del sector de alojamiento concentran su afiliación en los meses de temporada y la reducen significativamente en temporada baja.
- El empleo más estable se centra en restauración y comercio.
- El buen inicio de la temporada turística no ha supuesto en junio un incremento significativo de trabajadores, manteniendo prácticamente los mismos puestos de trabajo que en 2014.

Notas:

Los datos de afiliación de RETA son el total de autónomos en alta durante cada uno de los meses.

Los datos de afiliación de régimen general supone el total de trabajadores afiliados a final de mes en el período concreto.

Las medias de afiliación se han obtenido realizando el cálculo matemático correspondiente.

Los datos provienen del *Observatori del Treball* del Govern de les Illes Balears.

Afiliación Autónomos 2015						
	Ene.	Feb.	Mar.	Abr.	May.	Jun.
Restauración	675	665	708	829	1.000	1.025
Alojamiento	74	75	75	80	91	95
Comercio	1.700	1.682	1.695	1.751	1.883	1.964

Tabla 1. Afiliación RETA 2015



Tabla 2. Afiliación RETA 2015

Afiliación régimen general 2015						
	Ene.	Feb.	Mar.	Abr.	May.	Jun.
Restauración	941	1.003	1.216	1.645	2.836	3.678
Alojamiento	446	682	1.075	1.851	3.037	3.599
Comercio	3.121	3.121	3.249	3.583	4.112	4.434

Tabla 3. Trabajadores afiliados a fin de mes 2015

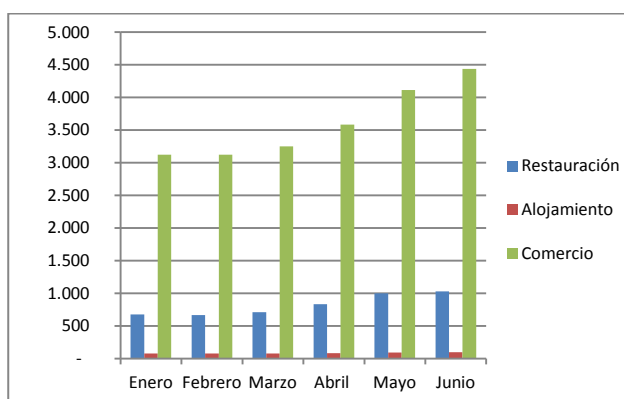

Tabla 4. Trabajadores afiliados a fin de mes

Autónomos

A junio de 2015 la media de afiliación autónoma en el sector de comercio es de 1.779, entre los 1.700 del mes de enero y los 1.964 del pasado mes de junio.

El de restauración se mueve entre los 665 afiliados en febrero y los 1.025 de junio y finalmente el de alojamiento con 82, entre los 74 de enero y los 95 de julio.

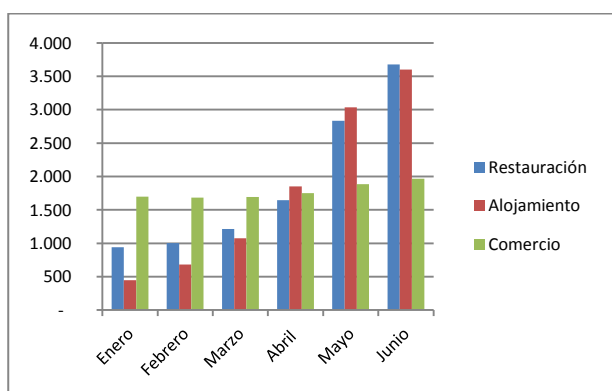
En cuanto a ocupación autónoma son los comerciantes quienes suponen el volumen más importante y mantienen el nivel de ocupación estable prácticamente durante todo el año, aunque refuerzan sus plantillas en época estival.

Régimen General

La creación y mantenimiento del empleo en el sector turístico viene de la mano del sector de restauración que también mantiene un nivel de ocupación sostenido fuera de temporada.

Respecto al número de trabajadores, destaca sobre las demás la media de trabajadores del **sector comercial con 3.603 afiliados**, entre una horquilla de los 3.121 de enero y los 4.434 de junio.

1.887 es el número medio de afiliados de restauración, que se mueve entre los 941 del mes de enero y los 3.678 de junio.

Finalmente los trabajadores del sector **alojamiento con una media de 1.782**, destacando que en enero sólo ocupaba a 446 trabajadores y 3.599 en junio.

Los trabajadores del sector de alojamiento concentran su afiliación en los meses de temporada y la reducen en más de 3.000 trabajadores en temporada baja. El empleo más estable se centra en restauración y comercio.

Afiliación Autónomos 2014						
	Ene.	Feb.	Mar.	Abr.	May.	Jun.
Restauración	669	676	708	826	1.004	1.035
Alojamiento	72	73	74	81	90	95
Comercio	1.654	1.650	1.665	1.747	1.878	1.952

Tabla 5. Afiliados RETA 2014



Tabla 6. Afiliados RETA 2014

Afiliación régimen general 2014						
	Ene.	Feb.	Mar.	Abr.	May.	Jun.
Restauración	890	972	1.134	1.609	2.733	3.657
Alojamiento	437	567	870	1.769	2.957	3.603
Comercio	3.052	3.056	3.124	3.520	4.057	4.399

Tabla 7. Trabajadores afiliados a fin de mes 2014

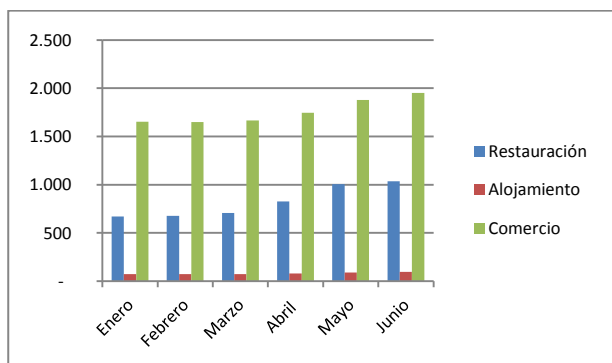

Tabla 8. Trabajadores afiliados a fin de mes

Autónomos

El total de trabajadores autónomos se mantiene en el mismo nivel de afiliación que en 2014. Sólo un escaso incremento en los sectores de restauración y comercio.

También los períodos máximos y mínimos entre enero y junio son muy similares, al igual que la media de afiliación durante el primer trimestre del año.

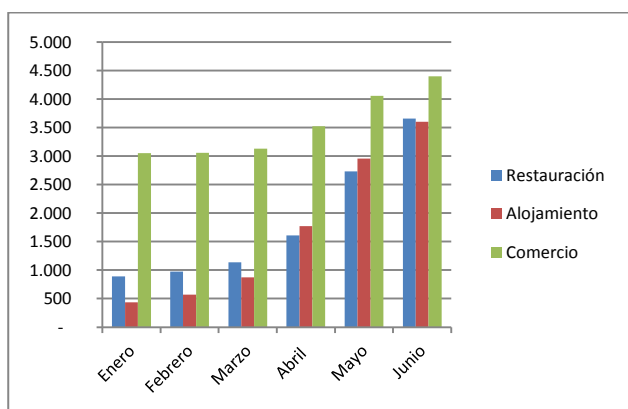
Régimen general

En mayo hubo un ligero incremento en el número de trabajadores que no se ha reproducido el mes de junio, posiblemente por un adelanto en la contratación de los trabajadores del sector, y no tanto por un incremento de trabajadores.

El buen inicio de la temporada turística no ha supuesto en junio un incremento significativo de trabajadores, manteniendo prácticamente los mismos puestos de trabajo que en 2014.

En los meses de febrero, marzo y abril el sector de alojamiento incrementó la plantilla respecto de 2014.